

Departamento de Economia Rural - DERAL









CONDIÇÕES DE TEMPO E CULTIVO

29 de agosto a 04 de setembro de 2023

Nos dias 29, 30 e 31, o tempo ficou estável em todo estado, com nebulosidades apenas entre o centro-sul e leste, favorecendo um risco de incêndio alto/muito alto. Na sexta-feira (01), houve instabilidade e choveu nas regiões oeste e sudoeste. Do dia 02 ao 04, permaneceu o tempo instável, com chuvas em todo estado.

29/08	30/08	31/08	01/09	02/09	03/09	04/09
						
Terça-feira	Quarta-feira	Quinta-feira	Sexta-feira	Sábado	Domingo	Segunda-feira

Plantio, colheita e situação de lavouras selecionadas referenetas ao dia **04/09/2023**

CULTURA <small>safra</small>	ÁREA*		CONDIÇÃO*			ESTÁDIOS FENOLÓGICOS*				
	Plantio	Colheita	Ruim	Média	Boa	Germinação	Desenv. Vegetativo	Floração	Frutificação	Maturação
Safra 2022/23										
 Batata <small>(2ª safra)</small>	100	94	-	10	90	-	-	-	52	48
 Café	100	86	-	10	90	-	-	-	-	100
 Cevada	100	0	-	4	96	-	41	31	27	1
 Milho <small>(2ª safra)</small>	100	79	2	22	76	-	-	-	0	100
 Trigo	100	26	6	21	72	-	10	12	31	47
Safra 2023/24										
 Batata <small>(1ª safra)</small>	27	-	-	-	100	89	11	-	-	-
 Feijão <small>(1ª safra)</small>	9	-	-	5	95	49	51	-	-	-
 Milho <small>(1ª safra)</small>	26	-	-	3	97	80	20	-	-	-

Observação: Os dados expressos com "-" representam zero absoluto; os dados expressos com "0" representam arredondamento de números inferiores a 0,5; dados em 100% podem representar números superiores a 99,5.

ÁREA CULTIVADA E EVOLUÇÃO DA COLHEITA DE MILHO

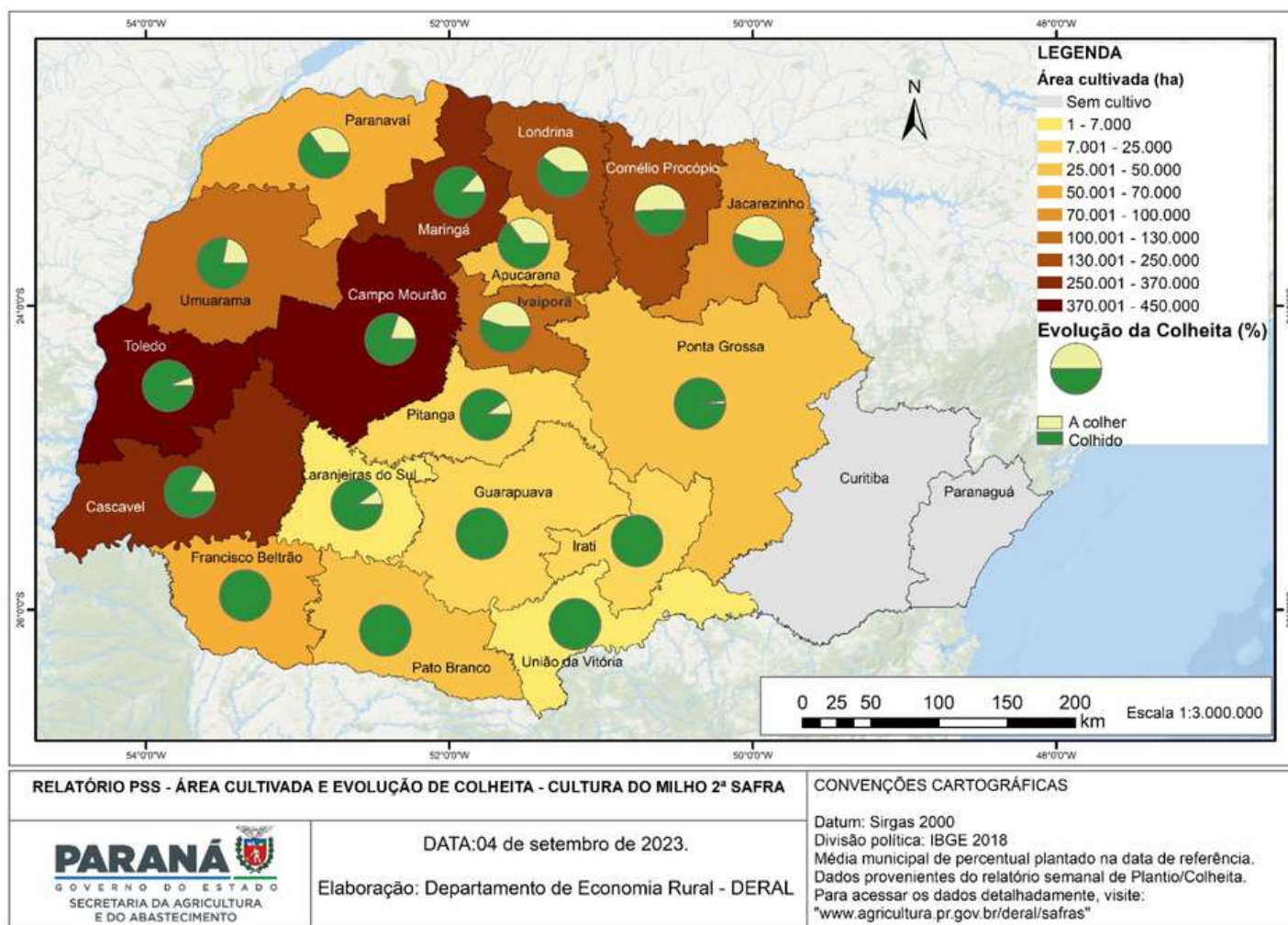

NORTE

Na sequência destacamos as condições nas diferentes regiões do Paraná, segundo os técnicos dos Núcleos Regionais SEAB/DERAL.

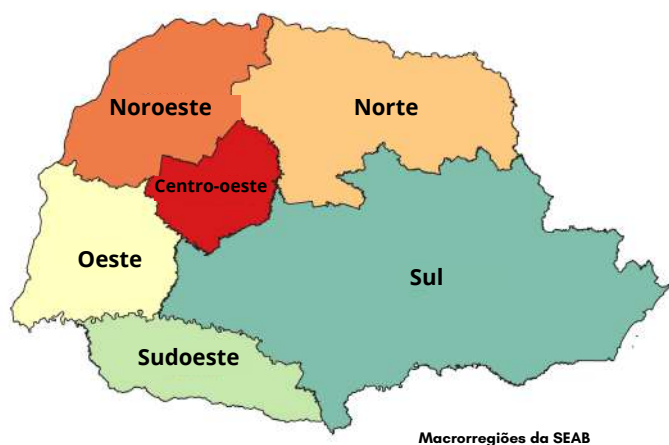

As colheitas do trigo, milho 2ª safra, sorgo, mandioca, cana-de-açúcar e café se intensificaram, beneficiadas pelas condições climáticas. No entanto, a colheita simultânea das culturas de trigo e milho está causando filas para o descarregamento e dificuldades no armazenamento. A produção de milho começou com uma produtividade conforme o previsto, por outro lado, a produção de trigo está abaixo das expectativas. Isso se deve em parte à ocorrência de doenças como giberela e brusone, que reduziram as expectativas de produção.

Norte - continuação

A colheita do café segue em andamento, passando para o processo de secagem dos grãos para beneficiamento e comercialização. Está sendo acelerada para evitar perdas, porque os grãos estão bem secos e há risco de perda durante a colheita, o que poderia afetar a qualidade do café.

A cultura da batata da 2ª safra segue com bom desenvolvimento. Há áreas em floração, maturação e outras colhidas para semente e consumo, mantendo a produção dentro do estimado.

As culturas de aveia e outras culturas de inverno, como o nabo forrageiro, estão sendo incorporadas no solo com o intuito de fazer a adubação verde para o próximo plantio das culturas de verão, como a soja.

Nas frutas, a colheita de uvas e laranjas continua, com comercialização satisfatória nos grandes centros. A banana nanica continua com os preços em alta.

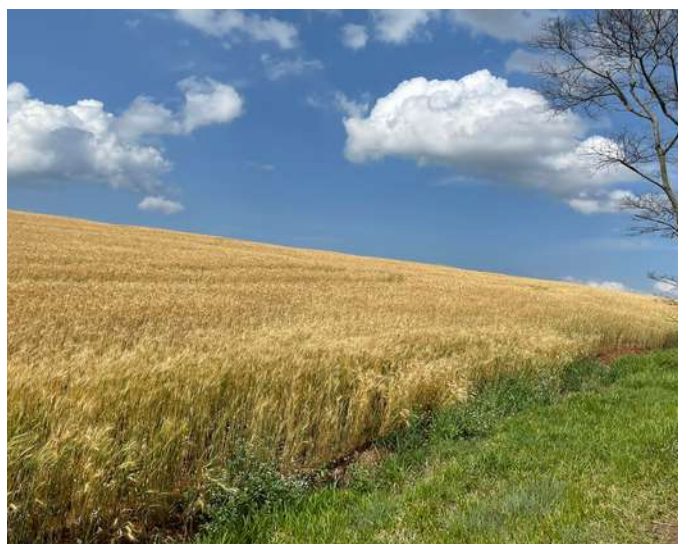

Trigo em São Jerônimo da Serra, por Paulo Mileo

As pastagens, devido ao efeito climático favorável, não sofrem perdas de massa, proporcionando boas condições de alimento para o gado de corte e leite.

Os rios, riachos e represas estão com lamina de água satisfatória, proporcionando boas condições de irrigação e abastecimento nos reservatórios que alimentam os animais de grande porte e aves de corte e postura.

NOROESTE

A colheita do milho 2ª safra ocorre conforme o planejado. O rendimento médio obtido está dentro da média inicialmente esperada. No entanto, os preços praticados no mercado e pagos aos produtores são considerados baixos, já que os custos de produção da cultura foram elevados. Os produtores de milho comercializam com cautela.

Os produtores estão colhendo a mandioca das áreas de um ciclo, de acordo com o planejado. Dependendo das cotações do produto, algumas áreas serão podadas e destinadas para a próxima safra, o que é considerado um ciclo normal de produção. Na semana passada, o mercado registrou uma ligeira queda nos preços.



Mandioca em Cianorte, por Paulo Borges

Noroeste - continuação

O plantio de mandioca segue aproveitando as boas condições climáticas e deve ser concluído em setembro. Há a possibilidade de um aumento nas áreas cultivadas.

No caso dos produtores de arroz irrigado, o plantio está sendo continuado com sucesso.

Os agricultores estão se preparando para o plantio da soja, que se iniciará na segunda quinzena de setembro na região.

OESTE E CENTRO-OESTE

A colheita da 2ª safra de milho está em andamento, com produtividade dentro da estimativa. Os trabalhos de retirada do grão do campo estão se intensificando devido ao número de áreas entrando na fase de maturação.

A colheita do trigo caminha lentamente. Está abaixo do esperado, tendo sido severamente afetada por doenças e temperaturas elevadas, tanto em qualidade quanto em quantidade. De acordo com relatos dos técnicos, até mesmo áreas aparentemente boas apresentam problemas de qualidade, porém tais situações só serão confirmadas com o término da colheita.

A colheita do café continua, mas em um ritmo mais lento, com produtividades variando bastante.

Além da colheita, os trabalhos do campo se concentram na preparação do solo para a implantação da safra verão 23/24.

SUDOESTE

A colheita do trigo ainda está ocorrendo de forma lenta e deve se intensificar ao longo do mês. Devido ao período de baixa precipitação, tem havido uma incidência significativa de oídio. Isso tem exigido tratamentos fitossanitários frequentes por parte dos produtores. Apesar disso, dadas as atuais condições das lavouras, a produtividade esperada ainda corresponde à projeção inicialmente estabelecida.

O plantio da batata de 1ª safra também já teve início, embora de forma gradual. A efetivação desse plantio ocorrerá em setembro, período em que a maior parte da área é normalmente plantada.

Os agricultores já estão se preparando para o início do plantio da soja, havendo uma grande movimentação de insumos. Muitos produtores têm o costume de antecipar o plantio alguns dias, visto que a especificação é de que a cultura não esteja germinada antes da data de início do zoneamento. Mesmo que não seja o período ideal e recomendado para o início do plantio de milho na região, essa prática tem aumentado ano após ano.



Batata em Contenda, por Edson Kupka

SUL

A colheita do trigo vinha apresentando boas produtividades, mas as médias têm declinado, resultado da forte incidência de giberela e brusone.

As lavouras de Cevada estão florescendo, em boas condições de desenvolvimento, apesar do aparecimento de doenças comuns da cultura. Os agricultores seguem realizando os monitoramentos e os tratos culturais necessários. As demais culturas como Aveia, Centeio e Cebola seguem se desenvolvendo em boas condições. As chuvas regulares, que têm ocorrido semanalmente, estão beneficiando o desenvolvimento dessas culturas.

Segue-se o manejo das culturas de cobertura, como Aveia, Centeio, Nabo, dentre outras, sendo esse manejo com rolo-faca ou com dessecação.

Atividades como a confecção de silagem pré-secada de azevém e aveia estão seguindo em ritmo acelerado. Também estão sendo concluídas as atividades de aplicação de adubo orgânico, calcário e gesso agrícola.

Os produtores de hortaliças estão ocupados com tarefas que envolvem a limpeza dos canteiros, o plantio, a colheita, o transporte e a comercialização. O clima tem sido favorável até o momento, sem ocorrência de geadas e sem demandar uma irrigação excessiva. As lavouras de alface, brócolis, couve, rabanete, repolho, tomate, entre outras, estão apresentando bom desenvolvimento.

O clima favorável também está contribuindo para a germinação satisfatória das culturas de batata e tomate, que já foram plantadas na safra 23/24, além de permitir o contínuo plantio dessas culturas.

Com as chuvas do final de semana, o plantio de milho deve acelerar, permitindo, assim, o cultivo subsequente de feijão. Alguns produtores já haviam semeado na terra seca, confiantes na previsão climática que acabou se concretizando, mas áreas mais significativas devem ser plantadas a partir de agora. Para a safra de milho, recomenda-se o monitoramento da Cigarrinha do milho (*Dalbulus Maidis*), uma das principais pragas da cultura.

Em relação à soja, a previsão é de que não tenhamos um plantio mais robusto em setembro, com o auge dos trabalhos ocorrendo a partir de outubro, o que economicamente tem se revelado o período mais indicado para a semeadura.

As outras culturas também estão apresentando um desenvolvimento satisfatório, com destaque para as pastagens, que não foram impactadas pelas geadas neste inverno. Devido à demanda fraca, a cotação da arroba do boi continua caindo ao longo das últimas semanas.

Os preços do arroz, tanto no produtor quanto no atacado e no varejo, estão com tendência de alta para o consumidor.

CORPO TÉCNICO DERAL - SEDE

Responsáveis Técnicos

Carlos Hugo Winckler Godinho, Edmar Wardensk Gervasio, Eliane Mara Rebelo, Fernanda Marie Yonamini, Francisco Carlos Simioni, Gianna Maria Cirio, Larissa Nahirny Alves, Marcelo Garrido Moreira, Maria Clara Francisco Biazoto, Methodio Groxko, Paulo Fernando de Souza Andrade, Roberto Carlos Prazeres de Andrade Silva, Rosiane Cristina Dorneles, Thiago De Marchi da Silva

Administrativo

Luis Felipe de Lima Martini, Maria Heloisa Barbosa Cardoso dos Santos

Estagiária

Luiza Helena Machado Argenta

CORPO TÉCNICO DERAL - NÚCLEOS REGIONAIS

Apucarana - Adriano Nunomura; Paulo Sergio Franzini

Campo Mourão - João Dimas do Nascimento; Paulo Soares Borges

Cascavel - Jovir Vicentini Esser; Lesly Vargas

Cianorte - Anne Caroline Testa

Cornélio Procópio - Devanir Ladeira; Parailio Zanini; Paulo Rogerio Abrao Mileo

Curitiba - Antonio Carlos Tonon; Edson Roberto Kupka; Jose Alberto Grobe; Marcelo da Silva Gomes; Marcio Garcia Jacometti

Francisco Beltrão - Agustinho Girardello; Antoninho Fontanella; Ricardo Martyn Kaspreski

Guarapuava - Dirlei Antonio Manfio; Josnei Augusto da Silva Pinto

Irati - Pablo Signor

Ivaiporã - Antonio Vila Real; Randolfo da Costa Oliveira; Sergio Carlos Empinotti

Jacarezinho - Franc Rom de Oliveira; Haroldo Siqueira de Oliveira

Laranjeiras do Sul - Edson Gonçalves de Oliveira; Juarez de Oliveira Andrade

Londrina - Luis Morais Neto; Pedro Guglielmi Junior; Willian Arc Meneghel

Maringá - Adilson Demito; Andre de Finis;

Paranaguá - Mauricio Lunardon

Paranavaí - Carlos Santos de Araujo; Enio Luiz Debarba; Vitor Inacio Davies Lago

Pato Branco - Ivano Luiz Carniel - **Estagiária:** Maria Luiza Oro Daltoé

Pitanga - Marcelo Serbai

Ponta Grossa - Carlos Roberto Osternack; Cristovam Sabino Queiroz; Luiz Alberto Vantroba

Toledo - Jean Marie Aparecida Ferrarini Triches; Paulo Aparecido Oliva; Renato Antonio Schuck

Umuarama - Alene Catarina Pacheco dos Santos; Antonio Carlos Favaro; Atico Luiz Ferreira; Elcio Fernandes

União da Vitória - Claudia Maria Justi; Luiz Carlos Otomaier

Disponível em www.agricultura.pr.gov.br/Boletins-Informativos-Atuais